పేరు గొప్ప.. ఊరు దిబ్బ

కొండారెడ్డిపల్లి గ్రామం వ్యూ

కొండా రెడ్డిపల్లి గ్రామానికి వేస్తున్న నాలుగు లేన్ల రోడ్డు

- సీఎం గ్రామంలో అన్నీ సమస్యలే..
- భూసేకరణ లేకుండానే రోడ్డు వెడల్పు పనులు
- ఉపాయం లేకుండా అపాయం తెచ్చిన అభివృద్ధి
- సీఎం రాకతోనైనా ప్రజలకు విముక్తి కలిగేనా..?

మహబూబ్‌నగర్, మే 18 (నమస్తే తెలంగాణ ప్రతినిధి) : సీఎం రేవంత్‌రెడ్డికి జన్మనిచ్చిన కొండారెడ్డిపల్లి కన్నీరు పెడుతున్నది. ఉపాయం లేకుండా చేపట్టిన అభివృద్ధి పనులు గ్రామస్తులకు అపాయాన్ని తెచ్చిపెడుతున్నాయి. సీఎం మెప్పు కోసం అధికారులు తాపత్రయ పడుతున్నారు తప్పా క్షేత్ర స్థాయిలో సమస్యలు పరిష్కరించడం లేదనే ఆరోపణలు వినిపిస్తున్నాయి. జాతీయ రహదారి కొండారెడ్డిపల్లి గేటు నుంచి కొండారెడ్డిపల్లి సరిహద్దుల వరకు చేపట్టిన నాలుగు లేన్ల రహదారి పనుల నుంచి మోడల్ సోలార్ వరకు చేపట్టిన అభివృద్ధి పనులు నిర్లక్షానికి నిలువుటద్దంగా నిలిచాయనే వార్తలు బాహాటంగా వినిపిస్తున్నాయి. నాలుగులేన్ల రోడ్డు నిర్మాణానికి భూసేకరణ చేయకుండానే పనులు చేపట్టడంతో భూములు కోల్పోయిన రైతులు కన్నీళ్లు పెట్టుకుంటున్నారు. కొత్త మీటర్ల పేరుతో విద్యుత్ సిబ్బంది రూ.లక్షలు వసూలు చేశారనే ఆరోపణలు వినిపిస్తున్నాయి.

కొండారెడ్డిపల్లి చారిత్రక నేపథ్యం..

నాగర్‌కర్నూల్ జిల్లా వంగూర్ మండలం కొండారెడ్డిపల్లికి చారిత్రక నేపథ్యం ఉన్నది. నిజాం ప్రభుత్వం కొండారెడ్డిపల్లిని అత్రాఫ్ బల్దా(పట్టణ)జిల్లాలో చేర్చింది. సుమతి శతక కర్త బద్దెన కొండారెడ్డిపల్లిలో వ్యవసాయ క్షేత్రాన్ని ఏర్పాటు చేసుకున్నాడని స్థానికులు అంటారు. బెబ్బులి యుద్ధానికి రంగినేని వారికి బలగాలను సమకూర్చిన గ్రామం. తెలంగాణ సాయుధ పోరాటానికి వీరుల్ని అందించిన గ్రామం కొండారెడ్డిపల్లి. ఇంతటి పేరున్న గ్రామం నుంచి ముఖ్యమంత్రిగా రేవంత్‌రెడ్డి బాధ్యతలు చేపట్టడంతో గ్రామస్తులు ఎంతో సంబురపడ్డారు.

కాంట్రాక్టర్లకు కాసులు కురిపించే పనులు..

కొండారెడ్డిపల్లిలో చేపట్టిన అభివృద్ధి పనులు కాంట్రాక్టర్లకు కాసులు కురిపించేలా ఉన్నాయని స్థానికులు ఆందోళన వ్యక్తం చేస్తున్నారు. కొండారెడ్డిపల్లి గేట్ నుంచి గ్రామంలోకి వేస్తున్న నాలుగులేన్ల రోడ్డు నిర్మాణంలో పలు అవకతవకలు జరిగాయనే ఆరోపణలు వినిపిస్తున్నాయి. భూసేకరణ లేకుండా, ఎలాంటి నోటీసులు ఇవ్వకుండా, బెదిరించి రోడ్డు నిర్మాణం చేపట్టారని రైతులు కన్నీళ్లు పెట్టుకుంటున్నారు. 6కిలోమీటర్ల నాలుగు లేన్ల రోడ్డు(66 ఫీట్లు) నిర్మాణానికి అంచనా వ్యయం రూ.17 కోట్లు. జాతీయ రహదారులను తలదన్నే రీతిలో ఈ రోడ్డు నిర్మాణం చేపట్టారు. ఒక్కో చోట రోడ్డు ఎత్తు 10 నుంచి 15 ఫీట్ల వరకు ఎత్తు ఉన్నది. రోడ్డు ఎత్తు పెరగటంతో రైతుల పొలాలు మట్టి కుప్పలయ్యాయి. రైతుల పొలాల కంచెలు విరిగిపోయాయి. దారులు మూసుకు పోయాయి. ఇదేమిటని అగిడితే దిక్కున్న చోట చెప్పుకోమనే సమాధానాలు వస్తున్నాయి. మరీ గట్టిగా అడిగి అడ్డుకునే ప్రయత్నాలు చేస్తే పోలీస్‌స్టేషన్ మెట్లు ఎక్కాల్సి వస్తుందని రైతులు ఆవేదన వ్యక్తం చేస్తున్నారు.

పగిలిన పైపులైన్లు..

రోడ్డు నిర్మాణంతో పైప్‌లైన్లు పగిలిపోయాయి. పొలాల్లో కంచెలు విరిగిపోయాయి. జరిగిన నష్టాన్ని సంబంధిత అధికారులు రికార్డుల్లో పొందుపర్చలేదు. పశువులు వెళ్లేందుకు కిలో మీటర్‌కు ఒకటి రెండు చోట్లు బాక్స్ కల్వర్లు ఏర్పాటు చేయాల్సి ఉంది. అదేమి చేయలేదు.విషయానికి వస్తే రైతులు తమ పొలాలకు వెళ్లే దారి కరువైంది. పోయిన భూమికి, కంచె పైప్‌లైన్ల నష్టానికి పరిహారం లేదు సరికదా పొలాలకు వెళ్లేందుకు దారి కరువైందని రైతులు కన్నీళ్లు పెట్టుకుంటున్నారు.

విద్యుదీకరణలో అధికారుల చేతివాటం..

గ్రామంలో చాలా వరకు విద్యుద్దీకరణ జరిగింది. పాత లైన్లు మార్చి కొత్త లైన్లు ఏర్పాటు చేస్తున్నారు. ఇందులో కాంట్రాక్టర్లకు జరుగుతున్న లబ్ధి ఎక్కువని గ్రామస్తులు అంటున్నారు. పాత లైన్లు మార్చేటప్పుడు చిన్న, చిన్న మార్పులను వినియోగదారులు అడగటం సరిపోతే. దీన్ని అలుసుగా తీసుకుని లేబర్ చార్జీలంటూ రూ.లక్షల్లో వసూలు చేస్తున్నారు. ఈ అభివృద్ధి మాటున ఖాజానాకు, వినియోగదారునికి ఇద్దరికీ టోపీ పడే పరిస్థితి ఏర్పడింది.

అధికారుల మధ్య లోపించిన సమన్వయం..

రెవెన్యూ, ఆర్అండ్‌బీ, విద్యుత్, మిషన్ భగీరథ అధికారుల మధ్య సమన్వయం లోపించడంతో కొత్త కొత్త సమస్యలు తలెత్తుతున్నాయి.గ్రామానికి చెందిన చోటమోట లీడర్లు అభివృద్ధి పనుల విషయంలో పెత్తనం చెలాయిస్తుండటంతో అధికారులు మిన్నకుండి పోతున్నారనే విమర్శలు ఉన్నాయి. పేరుకు మాత్రమే అధికారులు రివ్యూ మీటింగ్‌లు ఏర్పాటు చేసినా..ఆశించిన మేర సత్ఫలితాలు ఇవ్వలేదని గ్రామస్తులు అంటున్నారు.విషయం ఎంత వరకు వచ్చిందంటే అధికారులు ఏదైన హామీ ఇస్తే గ్రామస్తులు నమ్మడం లేదు.గ్రామంలో చిల్లర దేవుళ్లు అన్ని విషయాల్లో వేలు పెడుతుండటంతో అధికారులు అభివృద్ధి కార్యక్రమాలను చూసీ చూడనట్లు వదిలేస్తున్నారు.

ఆశతో ఎదురుచూపులు..

రోడ్డు విస్తరణలో భూములు కోల్పోవడంతోపాటు పైప్ లైన్‌లు, ఫెన్సింగ్‌లకు రైతాంగం నష్ట పరిహారానికి ఎదురు చూస్తున్నారు. దసరా తర్వాత సోమవారం కొండారెడ్డిపల్లికి సీఎం రేవంత్‌రెడ్డి వస్తున్న నేపథ్యంలో భూముల నష్ట పరిహారంపై ఏదైనా ప్రకటన చేస్తారా లేదా అని రైతులు ఎదురు చూస్తున్నారు. రూ.కోట్ల విలువైన భూములు రోడ్డు విస్తరణలో కోల్పోయామని, పొలాలకు వెళ్లేందుకు వీలుగా బాక్స్ కల్వర్టులు ఏర్పాటు చేయాలని రైతులు కోరుతున్నారు.

- రెచ్చిపోతున్న ఇసుక మాఫియా
- రోజుకు రూ.4లక్షల మామూళ్లు వసూలు
- పుష్కలంగా అధికార పార్టీ అండదండలు
- కృష్ణానదిని తోడేస్తున్న ఇసుకాసురులు
- నారాయణపేట జిల్లా నుంచి కర్ణాటకకు తరలింపు
- అడ్డుకుంటున్న గ్రామస్తులపై దాడులు చేస్తున్న వైనం
- అన్నీ తెలిసినా పోలీసు, రెవెన్యూ యంత్రాంగం గప్‌చుప్

ముడుమాల్ వద్ద కృష్ణానదిలో నిలిచిన టిప్పర్లు

దర్జాగా దందా..

మహబూబ్‌నగర్, మే 18 (నమస్తే తెలంగాణ ప్రతినిధి) : సరి హద్దులో ఇసుక మాఫియా రెచ్చిపోతున్నది. రోజుకు రూ.4లక్షలు మామూళ్లు ఇస్తున్నామని.. మమ్మల్ని ఎవరూ ఏం చేయలేరని ఇసుక మాఫియా బహిరంగంగా చెబుతుండడం పలు అనుమానాలకు తావిస్తున్నది. ఆదివారం కృష్ణానదిలో నాలుగు హిటాచీలు 40 టిప్పర్లలో ఇసుకను నింపుతుండగా సమీప గ్రామస్తులు అడ్డుకొని ఇసుక టిప్పర్లను వెనక్కి పంపించారు. అయినా గానీ పోలీసు, రెవెన్యూ అధికారులు ఘటనా స్థలానికి రాక పోవడం కొసమెరుపు. కొన్ని రోజులుగా కృష్ణానదిలో అక్రమంగా ఇసుక తరలిస్తున్నప్పటికీ అధికార యంత్రాంగం అటువైపు వెళ్లక పోవడం అనుమానాలకు బలం చేకూరుతోంది. కర్ణాటక, తెలంగాణ సరిహద్దులో ఇసుక దందా రాత్రింబవళ్లు కొనసాగుతోంది. ప్రతిరోజూ 200 టిప్పర్లు రాత్రీపగలు తేడా లేకుండా కర్ణాటకకు పంపించి సొమ్ము చేసుకుంటున్నారు. దీని వెనుక మక్తల్‌కు చెందిన ఒక ప్రజాప్రతినిధి ఉన్నట్లు ప్రచారం జరుగుతోంది. వారం రోజుల కిందట కొంతమంది యువకులు రాత్రి సమయంలో గ్రామానికి వెళ్తుండగా, ఇసుక టిప్పర్లు అడ్డుగా రాగా, తృటిలో ప్రమాదం తప్పింది. డ్రైవర్లను హెచ్చరిస్తే ఇసుక మాఫియా వచ్చి ఇద్దరు యువకులపై దాడి చేసి ఫోన్లు లాక్కొని పగల గొట్టారు. ఈ విషయంపై పోలీసులకు ఫిర్యాదు చేసినా పట్టించుకోలేదు. దీంతో ఆగ్రహం చెందిన గ్రామస్తులు కృష్ణానదిలో అక్రమంగా తరలిస్తున్న ఇసుకను అడ్డుకొని టిప్పర్లను వెనక్కి పంపించారు. ఇంత జరుగుతున్నా తమకేమీ తెలియదని మక్తల్ సీఐ చెప్పడం కొసమెరుపు.

మామూళ్లే రోజుకు రూ.4లక్షలు..

ఉమ్మడి మహబూబ్‌నగర్ జిల్లాలోని కృష్ణానదిలో ఇసుక దొంగలు పడ్డారు. అధికార పార్టీ అండదండలతో ఏకంగా నదిలో రోడ్లు నిర్మించి రాత్రింబవళ్లు అక్రమంగా కర్ణాటకకు తరలిస్తున్నారు. సుమారు నాలుగు ప్రాంతాల్లో ఈ ఇసుక దందా కొనసాగుతోంది. ఏకంగా నదిలో నాలుగు చోట్ల హిటాచీలను దింపి పెద్ద పెద్ద టిప్పర్లలో ఇసుక నింపి తరలిస్తున్నారు. వీళ్లు ఇచ్చే మామూళ్లు రోజుకు రూ.4లక్షలని జోరుగా ప్రచారం జరుగుతున్నది. నారాయణపేట జిల్లా కృష్ణా మండలం ముడుమాల సమీపంలో ఇసుక దందా కొనసాగుతోంది. ఎండా కాలం కావడంతో నదిలో ప్రవాహం అడుగంటింది. దీంతో ఏకంగా నదిలో రహదారి నిర్మించుకొని పెద్దపెద్ద టిప్పర్లలో తరలిస్తున్నారు. సమీప ప్రాంతాల్లోని రైతులను ప్రలోభపెట్టి వారి పొలాల్లో దర్జాగా రోడ్లు వేశారు. రాత్రింబవళ్లు టిప్పర్లు తిరుగుతుండడంతో సమీప గ్రామాల్లో దుమ్మూ, ధూళి పడుతుండగా, ఇదేమిటని ప్రశ్నించిన వారిపై దాడులకు దిగుతున్నారు.

కృష్ణానదిలో తవ్విన ఇసుక

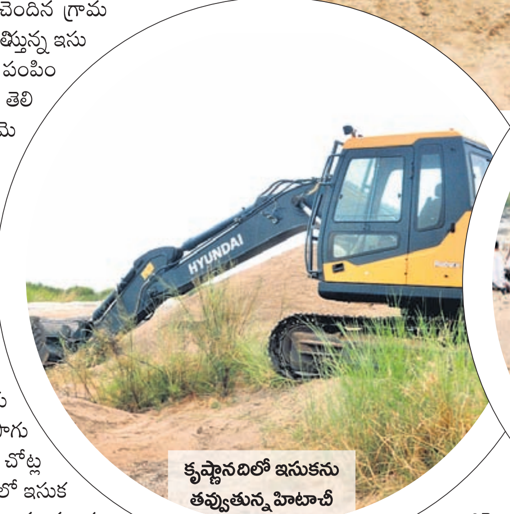

కృష్ణానదిలో ఇసుకను తవ్వుతున్న హిటాచీ

ముడుమాల్ వద్ద టిప్పర్లను అడ్డుకుంటున్న గ్రామస్తులు

ఇద్దరు యువకులను చితకబాదిన ఇసుక మాఫియా..

ఇసుక దందాకు అడ్డువచ్చిన వారిపై దాడులకు తెగబడుతున్నారు. ముడుమాలకు చెందిన ఇద్దరు యువకులు రాత్రి పూట గ్రామానికి వెళుతుండగా ఇసుక టిప్పర్లు వేగంగా రావడంతో ప్రమాదం నుంచి తప్పించుకున్నారు. వెంటనే ఆ టిప్పర్లను ఆపి డ్రైవర్లను నిలదీస్తుంటే అక్కడికి చేరుకున్న ఇసుక మాఫియా ఈ ఇద్దరు యువకులపై దాడికి పాల్పడింది. వారి ఫోన్లను లాక్కొని పగుల గొట్టి ఎవరికి చెప్పుకుంటారో చెప్పుకోండి అని బెదిరించి పంపించారు. ఈ విషయం గ్రామస్తులకు తెలిపి కృష్ణ పోలీస్‌స్టేషన్లో ఫిర్యాదు చేశారు. ఫిర్యాదు చేసి వారం రోజులు గడుస్తున్నా పోలీసులు ఇంతవరకు చర్యలు తీసుకోలేదు. దీంతో ఆగ్రహించిన గ్రామస్తులు ఆదివారం ఇసుక అక్రమ రవాణాలను అడ్డుకున్నారు. నదిలో ఇసుకను నింపిన టిప్పర్లను ఖాళీ చేయించి తిప్పి పంపించారు. ఇంత జరుగుతున్నా పోలీస్ రెవిన్యూ యంత్రాంగం మాత్రం కన్నెత్తి చూడలేదు. గ్రామస్తులు ఫిర్యాదు చేసినా పట్టించుకోక పోవడం పలు అనుమానాలకు తవిస్తోంది.

ప్రజాప్రతినిధి అండదండలతో..

నారాయణపేట జిల్లా కృష్ణ మండలంలో నదిలో ఇసుక దందా వెనుక అధికార పార్టీ నేతలు ఉన్నారన్నది బహిరంగ రహస్యం. అయితే ఇసుక దందాకు మక్తల్‌కు చెందిన ఓ ప్రజా ప్రతినిధి అండదండలు ఇవ్వడంతో అధికారులు పట్టించుకోవడం లేదని తెలుస్తోంది. కృష్ణానదిలో టిప్పర్లు పెట్టి రూ.కోట్ల విలువైన ఇసుకను తరలిస్తున్నా అటువైపు అధికారులు కన్నెత్తికూడా చూడడం లేదు. ఈ ఇసుక మొత్తం తెలంగాణ సరి హద్దులో కర్ణాటక ప్రాంతంలో నిర్మిస్తున్న భారీ పారిశ్రామిక వాడకు తరలించి సొమ్ము చేసుకుంటున్నారు. కృష్ణ మండలంలో కర్ణాటక సరిహద్దు రెండు మూడు కిలో మీటర్ల ఉండడంతో ఇసుక మాఫియాకు కలిసి వచ్చింది.

గ్రామస్తులను బెదిరిస్తూ..

మక్తల్ నియోజకవర్గం కృష్ణ మండలంలో జరుగుతున్న ఇసుక అక్రమ రవాణా వెనుక అధికార పార్టీ నేతలే ఉన్నారనేది ఆరోపణ. నలుగురు నాయకులు ఈ ఇసుక దందా వెనక ఉన్నట్లు తెలుస్తోంది. దీంతో అధికార యంత్రాంగం కూడా పట్టించుకోవడం లేదు. రాత్రింబవళ్లు టిప్పర్లు తిరిగి ముడుమాల్, గుడెబల్లూరు రహదారి పూర్తిగా ధ్వంసం అవుతున్నా పట్టనట్లు వ్యవహరిస్తున్నారు. ముడు మాల, మురారిదొడ్డి, గుడెబల్లూరు గ్రామాల ప్రజలు ఇదేమిటని ప్రశ్నిస్తే వారిపై దాడులకు తెగబడుతున్నారు. ఇప్పటివరకు దాదాపు 10మందిపై దాడులు జరిగినా పోలీసు, రెవెన్యూ యంత్రాంగం పట్టించుకోకపోవడం విడ్డూరంగా ఉన్నది.

మాకు ఫిర్యాదు రాలేదు..

ముడుమాల్ గ్రామం వద్ద అక్రమంగా ఇసుక తరలిస్తున్నట్లు సమాచారం రావడంతో కేసులు నమోదు చేశాం. పోలీసులకు మామూళ్లు ఇస్తున్నట్లు చేస్తున్న ప్రచారంలో నిజం లేదు. ముడుమాల్ యువకులను కొట్టినట్లు తమకు ఎలాంటి ఫిర్యాదు రాలేదు. ఎవరైనా ఫిర్యాదు చేస్తే చర్యలు తీసుకుంటాం.

– రాంలాల్,
సర్కిల్ ఇన్‌స్పెక్టర్, మక్తల్

అతలాకుతలం

- అకాల వర్షానికి తడిసి ముద్దయిన ధాన్యం
- ప్రభుత్వం ఆదుకోవాలని రైతులు వేడుకోలు

నవాబ్‌పేట, మే 18 : మండల కేంద్రంలో ఆదివారం కురిసిన అకాల వర్షానికి మార్కెట్ యార్డులోని వరిధాన్యం తడిసి అన్నదాతలకు తీవ్ర నష్టం కలిగించింది. ఆదివారం మండల కేంద్రంలోని మార్కెట్‌యార్డులో టెండర్లు నిర్వహించనున్న నేపథ్యంలో వివిధ గ్రామాలకు చెందిన రైతులు పెద్ద ఎత్తున మార్కెట్ యార్డుకు వరిధాన్యం తీసుకొచ్చారు. కొంతమంది రైతులు ధాన్యాన్ని కుప్పలు పోయగా, మరికొందరు యార్డులో ఆరబోశారు. సాయంత్రం అకస్మాత్తుగా వర్షం కురవడంతో ఆరబెట్టిన ధాన్యం మొత్తం తడిసి ముద్దయ్యింది. కొంతమంది రైతుల ధాన్యం నీటిలో కొట్టుకు పోయింది. యార్డులోనూ కుప్పలుగా పోసిన ధాన్యం కొంత భాగం తడిసింది.

నిండా మునిగిన రైతులు

రాజోళి, మే 18 : అకాల వర్షం రైతులకు కన్నీళ్లు మిగిల్చింది. రాజోళి మండలంలోని మాన్‌దొడ్డి, పెద్ద ధన్వాడలో కొనుగోలుకు తీసుకొచ్చిన 3,500 వరి ధాన్యం, రాజోళిలో 1,500 సంచుల జొన్నలు తూకం చేసి రెండు రోజులైనా సంచులు ఎత్తలేదు. దీంతో ఆదివారం సాయంత్రం కురిసిన అకాల వర్షంతో ధాన్యం, జొన్నలు తడిసి రైతులు నిండా మునిగారు. తూకం చేసి లారీలకు ఎత్తక పోవడంతో తాము నష్టపోయామని, ప్రభుత్వం ఆదుకోవాలని కోరారు.

మాన్‌దొడ్డిలో వర్షానికి తడిసిన ధాన్యం
(ఇన్‌సెట్లో) నవాబ్‌పేటలో తడిసి ధాన్యం

పిడుగుపడి యువకుడు మృతి

దేవరకద్ర, మే 18 : పిడుగుపడి యువకుడు మృతిచెందిన ఘటన మండలంలో చోటుచేసుకున్నది. గ్రామస్తుల కథనం ప్రకారం.. మండలంలోని గద్దెగూడెం గ్రామానికి చెందిన బత్తుల కృష్ణయ్య, సత్యమ్మ కుమారుడు దయకిరణ్ (22) జిల్లా కేంద్రంలో డిగ్రీ మొదటి సంవత్సరం చదువుతున్నాడు. ప్రస్తుతం సెలవులు ఉండటంతో తండ్రికి చేదోడువాదోడుగా ఉండేందుకు పశువులను మేపేందుకు గ్రామ సమీపానికి వెళ్లాడు. ఆదివారం సాయంత్రం కురిసిన అకాల వర్షానికి పిడుగుపడి దయకిరణ్ మృతిచెందాడు.

కానరాని తిప్పన్న ఆచూకీ

తిప్పన్న కోసం కుసుమూర్తి గ్రామ సమీపంలో భీమా నదిలో కొనసాగుతున్న గాలింపు చర్యలు

- భీమా నదిలో మొసలిదాడిలో మృతి చెందిన రైతు
- గద్వాల నుంచి గజ ఈతగాళ్లను రప్పిస్తామన్న స్థానిక ఎమ్మెల్యే

మాగనూరు/కృష్ణ, మే 18 : మాగనూరు, కృష్ణ ఉమ్మడి మండలంలోని కుసుమూర్తిలో భీమా నదిలో శనివారం మధ్యాహ్నం రైతు తిప్పన్నపై మొసలి దాడి చేసి నీటిలోకి తీసుకెళ్లగా ఆచూకీ కోసం గాలింపు చర్యలు చేపట్టారు. రాత్రయినా ఎలాంటి ప్రయోజనం లేకపోయింది. ఆదివారం సైతం ప్రైవేట్ వ్యక్తులతో గాలింపు చర్యలు చేపట్టినా ఆచూకీ లభించలేదు. ఘటన జరిగి రెండు రోజులైనా ఫారెస్ట్ అధికారులు పట్టించుకోకపోవడంపై గ్రామస్తులు ఆగ్రహం వ్యక్తం చేస్తున్నారు. స్థానిక ఎమ్మెల్యే వాకిటి శ్రీహరి ఘటనా స్థలాన్ని పరిశీలించారు. గద్వాల నుంచి గజ ఈతగాళ్లను రప్పించి గాలింపు చేపడుతామని ఎమ్మెల్యే తెలిపారు.

భీమానది ఒడ్డున తిప్పన్న కోసం వేచిఉన్న గ్రామస్తులు

మత్తుతో.. జీవితం చిత్తు

గంజాయికి బానిసగా యువత

- మారు పేర్లతో జోరుగా దందా
- బాధితుల్లో విద్యార్థులే అధికం
- రాయిచూర్ టూ నల్లమల సరఫరా
- చోద్యం చూస్తున్న ఎక్సైజ్, పోలీసుశాఖ అధికారులు

గంజాయి మత్తు వారి జీవితంలో చీకటిని నింపుతున్నది. అంతేకాకుండా మత్తులో లైంగికదాడులు, హత్యలు, దారిదోపిడీలే కాకుండా చివరకు ఆత్మహత్యలకు సైతం పాల్పడే స్థితికి చేరుకుంటున్నారు. విద్యాబుద్ధులు నేర్పాల్సిన విద్యాలయాల్లోకి సైతం ఈ విషపు మత్తు ప్రవేశించింది. నగరాల నుంచి పట్టణాలకు.. పట్టణాల నుంచి పల్లెలకు సైతం గంజాయి మత్తు చేరి ఎందరో కుటుంబాల్లో చిచ్చు పెడుతున్నది.

– మహబూబ్‌నగర్, మే 18

గంజాయికి బానిసై యువత మత్తుతో చిత్తవుతున్నారు. గంజాయి మత్తుకు అలవాటుపడిన ఓ యువకుడు సూసైడ్ చేసుకునేందుకు సిద్ధమవడం మహబూబ్‌నగర్‌లో చోటుచేసుకున్నది. మహబూబ్‌నగర్ జిల్లాలో గంజాయి ముఠా తిష్టవేసినట్లు ప్రాథమిక విచారణలో తేలిందని పోలీసులు సైతం చెబుతున్నారు. ప్రధానంగా కళాశాలల్లో యువత గంజాయి మత్తులో జోగుతున్నారు. అదేవిధంగా ప్రకాశం, గుంటూరు, నల్లగొండ, కర్నూల్ నుంచి గంజాయి వస్తున్నట్లు సమాచారం.

మారుపేర్లతో దందా..

బాటిల్ షార్ట్, స్కోర్, స్టోరీ, జాయింట్ సెక్షన్, ఆకుపచ్చ ఇలా మారు పేర్లతో గంజాయి విక్రయిస్తూ కొత్త తరహా దందాకు శ్రీకారం చుడుతున్నారు. ఎక్సైజ్ పోలీసులు గంజాయి విక్రేతలను, వినియోగదారులను పట్టుకొని విచారించగా ఈ విషయాలు వెలుగు చూశాయి. మత్తు పదార్థాలు వినియోగించిన వారే వ్యాపారులుగా మారుతున్నారు. వీరి వ్యాపారం క్రమంగా గ్రామాలకు విస్తరించడం కలవరపెడుతోంది.

సరిహద్దు నుంచి సరఫరా..

జిల్లా సరిహద్దు ప్రాంతాల నుంచి గంజాయి సరఫరా అవుతున్నది. ఆర్టీసీ బస్సులు, రైళ్లలో గంజాయి రవాణా చేస్తున్నారు. ద్విచక్రవాహనాలతో సైతం రవాణా సాగిస్తున్నారు. నల్లమల అటవీ ప్రాంతం గంజాయి విక్రయాలకు కేంద్రంగా మారినట్లు అనుమానిస్తున్నారు. ఏపీ నుంచి ఎక్కువగా అచ్చంపేట ప్రాంతాలకు తరలించి అక్కడి నుంచి జిల్లాలు, ఇతర ప్రాంతాలకు సరఫరా చేస్తున్నట్లు తెలుస్తున్నది. అదేవిధంగా కర్ణాటక ప్రాంతంలోని రాయిచూర్ నుంచి కూడా గంజాయి ఎక్కువగా దిగుమతి అవుతున్నది. కొన్ని ప్రైవేట్ కళాశాలలు, ఉన్నత విద్యాకళాశాల్లో గంజాయి ఎక్కువ విక్రయిస్తున్నట్లు అనుమానాలున్నాయి. జిల్లా కేంద్రం శివారులో గుట్టల ప్రాంతంలో ఉన్న కళాశాల ప్రాంతంలో గంజాయి విక్రయాలకు ప్రత్యేక ముఠాలు ఏర్పడినట్లు భావిస్తున్నారు. అంతేకాకుండా కొన్ని ప్రత్యేక ప్రాంతాల్లో కూడా గంజాయి విక్రయాలు చేస్తున్నట్లు పోలీసుల అనుమానాలు వ్యక్తం చేస్తున్నారు.

వెలుగులోకి నమ్మలేని నిజాలు..

గంజాయి విక్రయాలపై పోలీసులకు దిమ్మదిరిగే విషయాలు వెలుగులోకి వస్తున్నాయి. ఇటీవల వరుస దొంగతనాలపై దృష్టి పెట్టిన పోలీసులు కొంతమందిని అదుపులోకి తీసుకున్న విషయం విధితమే. అయితే దొంగతనాలకు పాల్పడుతున్న వారిలో ఎక్కువగా చదువుకుంటున్న యువకులే ఉండటం.. వారు గంజాయి మత్తులో దొంగతనాలు, గొడవలు పాల్పడుతున్నట్లు తెలిసింది. ఇటీవల మహబూబ్‌నగర్‌లోని పోలీస్‌స్టేషన్‌లో దొంగతనాలపై ఓ యువకుడిని విచారిస్తున్న పోలీసులకు సదురు యువకుడు గంజాయికి అలవాటుపడినట్లుగా గుర్తించారు.

విక్రయాలపై పోలీసుల నిఘా..

గంజాయి ముఠాలు ఎక్కువయ్యాయి. కొన్ని ప్రాంతాలు, విద్యా సంస్థలే టార్గెట్‌గా విక్రయాలు చేస్తున్నారు. నల్లమల, కర్ణాటక ప్రాంతం నుంచే కాకుండా గుంటూరు, ప్రకాశం, నల్లగొండ ప్రాంతాల నుంచి నాణ్యతలేని గంజాయిని సైతం తెచ్చి ఇక్కడ అమ్మి ఘటూ నషాలో ముంచేస్తున్నారు.

నాలుగురు రిమాండ్..

మహబూబ్‌నగర్ జిల్లా కేంద్రంలో గంజాయి విక్రయిస్తున్న ఇద్దరు యువకులను రెడ్‌హ్యాండెడ్‌గా ఎక్సైజ్ అధికారులు పట్టుకున్నారు. వీరితో 60 గ్రాముల గంజాయి దొరికింది. వీరిని విచారించగా దమాయిపల్లి కిశోర్ అనే వ్యక్తికి గంజాయి ఇవ్వడానికి వచ్చారు. ఈ గంజాయిని హన్వాడ మండలంలోని వేపూర్ తండాకు చెందిన కాడావత్ రాహుల్ వద్ద ప్రత్యేక అధికారులు తనిఖీలు చేయగా 290 గ్రాముల గంజాయి పట్టుబడింది. దీంతో కాడావత్ రాహుల్‌తో పాటు విక్రయిస్తున్న ఎండీ సల్మాన్, కోడి నరేశ్, కిశోర్‌పై కేసు నమోదు చేసి రిమాండ్‌కు తరలించినట్లు మహబూబ్‌నగర్ ఎక్సైజ్ సీఐ వీరారెడ్డి తెలిపారు. అయితే వీరి నుంచి మొత్తం 350 గ్రాముల గంజాయి, ఒక ద్విచక్ర వాహనం, 4 మొబైల్ ఫోన్లను స్వాధీనం చేసుకున్నట్లు తెలిపారు.